



連鎖零售系統-套票版

用戶使用手冊

網站: <http://www.memdb.com>

系統網址: <http://www.memdb.com/MemPosQNet/MemPosNet.htm>

如果你是經營連鎖零售店，或會發展連鎖或特許經營零售店，主要業務是預售貨品，然後讓客戶領取，MemDB 連鎖零售系統（套票版）是你一個好選擇。這系統讓你的所有分店可以連線到一個中央伺服器上，查詢每間分店的庫存和進行銷售，客戶未領貨品，讓管理人員更加有效率地管理所有分店的庫存，銷售和未領貨品。

這個系統是替一間從事美容的連鎖店度身編寫的，除了有基本的貨品、採購、銷售、調貨、客戶、供應商管理等功能外，它能管理那些貨品銷售了但未領取。這系統可以讓管理人員即時查詢各分店的銷售狀況，未領和庫存水平。

1 下載和安裝

上網輸入以下網站

<http://www.memdb.com/MemPosQNet/MemPosNet.htm>

按下[軟件下載]，你必須安裝伺服器和客戶端兩個系統：



1.1 下載和安裝伺服器

下載安裝檔案: <http://www.memdb.com/download/MemPosQServer.exe>

安裝後執行，看到以下視窗就成功了開始了伺服器，你必須保持以下伺服器執行中，客戶端才能成功連線。

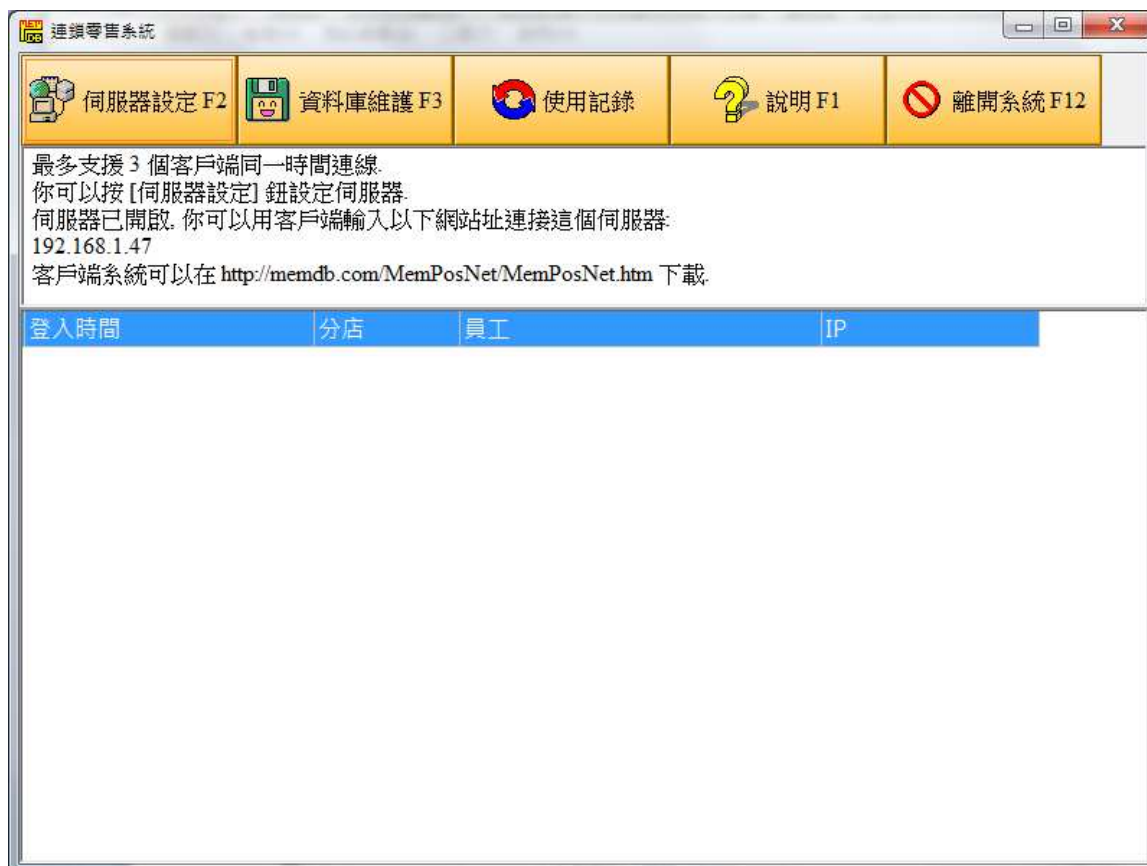

1.2 下載和安裝客戶端

下載安裝檔案 <http://www.memdb.com/download/MemPosSClient.exe>

安裝後執行，看到以下視窗就成功了：

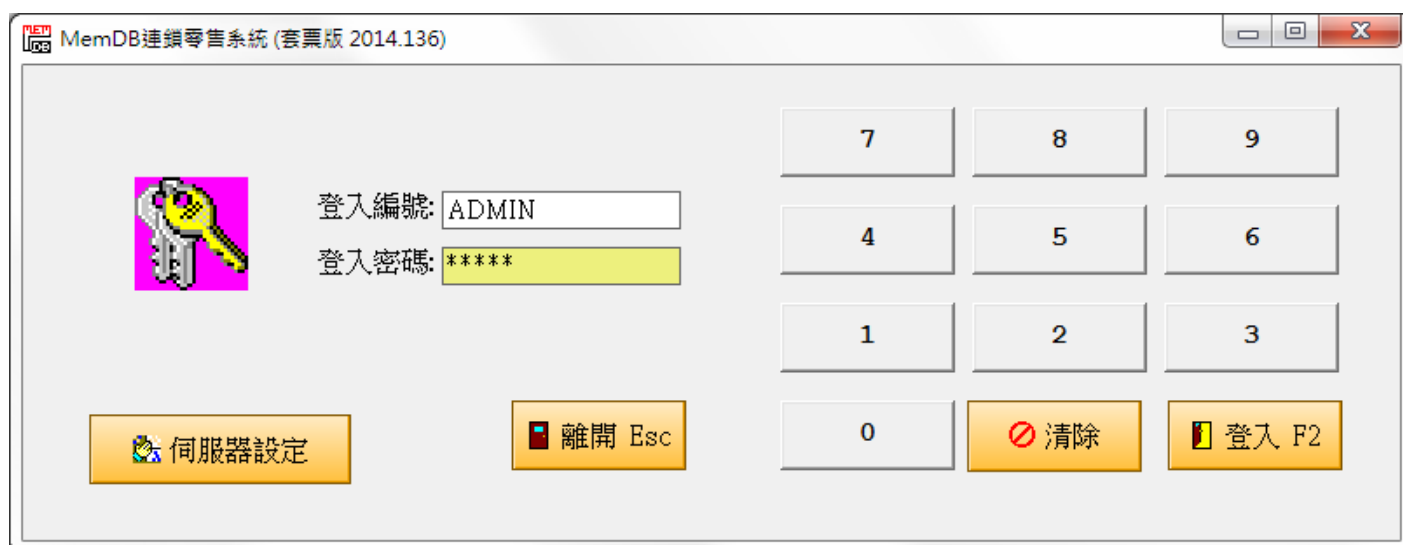

開始時輸入登入編號 ADMIN，密碼 MEMDB，按〔登入〕：

看到以下主視窗就成功安裝客戶端和連線了：



2 加入分店

在主視窗按〔進階管理>分店管理>加入〕

分店名稱: MK 分店編號:

入貨字串: 入貨編號: 10000 現金: 0

調貨字串: 調貨編號: 10000 ☐ 貨倉

銷售字串: 銷售編號: 10000

退貨字串: 退貨編號: 10000

銷售格式: 收據

退貨單格式: 收據

所屬倉庫: 沒有

退貨分店: 不能退貨

輸入分店名稱 (其他可以留空) 最後按〔儲存〕就能建立一間分店。

3 建立貨品類別

在主視窗按〔進階管理>貨品類別>加入〕

此版本可以為不同類別設定不同積分，如以上，客戶購買每\$1 就能有 1 積分。當然，你可以設定 100 有 120 積分，按[加入]鈕，輸入金額和積分就可以（如果沒有設定任何積分，這貨品類別就當沒有積分）。

最後按[儲存]鈕建立一個貨品類別。

4 建立貨品資料

返回在主視窗按，〔貨品管理>加入〕，輸入以下資料。

貨品表格

貨品資料：(按〔最低庫存〕或〔銷售價格〕標題可以一次更改所有分店的資料。)

類別: BEAUTY

條碼: B1

名稱: BEAUTY1

摘要一:

摘要二:

最平供應商: 90天內沒有入貨

供應商:

☒ 可銷售

☒ 採購時列印條碼

☐ 非存貨類

編號:

預售量: 10

選擇

按下選擇圖案 200X200

分店資料：最近更改時間:

最近更改員工:

名稱	今月銷售	庫存量	最低存量	銷售價格
MK	0	0	0	150

入貨成本: 0

銷售佣金: 0

最小訂量: 0

採購數量: 0

採購日期: 11/ 7 /2014

總庫存量: 0

平均成本: 0

總成本: 0

取消 Esc

列印 F10

列印條碼

貨品報表

上行

下行

儲存 F2

按〔儲存〕就能加入一個貨品。

最基本是輸入名稱，然後可按儲存，預設系統會自動給編號和條碼，如以上儲存後，編號和條碼會 1001，但如果你加入時輸入了這兩個資料，就不會自動補入。

5 入貨管理

要入貨，必須先加入一個供應商，在主視窗按[供應商管理>加入]，建入一個供應商，如下：

供應商表格資料：

名稱: MEMDB 編號:

地址: 聯絡人: 姓氏表

地址表 聯絡電話:

傳真:

數期 (日): 0

電郵:

最近更改員工:

最近更改日期: 18/07/2012

備註:

取消 Esc 列印 F10 儲存 F2

在主視窗按〔入貨管理>加入〕會看到以下圖：

入貨單

供應商名稱: MEMDB 選擇 入貨編號:

貨單號碼: 匯率: 1 入貨日期: 11/7/2014

入貨分店: MK 負責員工: Administrator 總數: 100

貨品條碼: Ctrl+A 加入貨品F3 總額: 5,000.00

貨品庫存量: 0 貨品管理 快入貨品F4 總成本: 5,000.00

貨品編號	項目名稱	摘要	數量	單價	金額	單價成本
1001	BEAUTY1		100	50	5,000.00	50.00

取消 Esc 列印條碼 儲存暫存單 儲存 F2

如果只有一個供應商，系統會預設設定，然後你可以輸入貨品條碼，或按[Ctrl+A] 選擇一貨品，或按[加入貨品]加入新的貨品，然而更改數量和單價，最按[儲存]鈕就能建立。

6 客戶資料

在主視窗按〔進階管理>客戶類別>加入〕,可加入客戶類別:

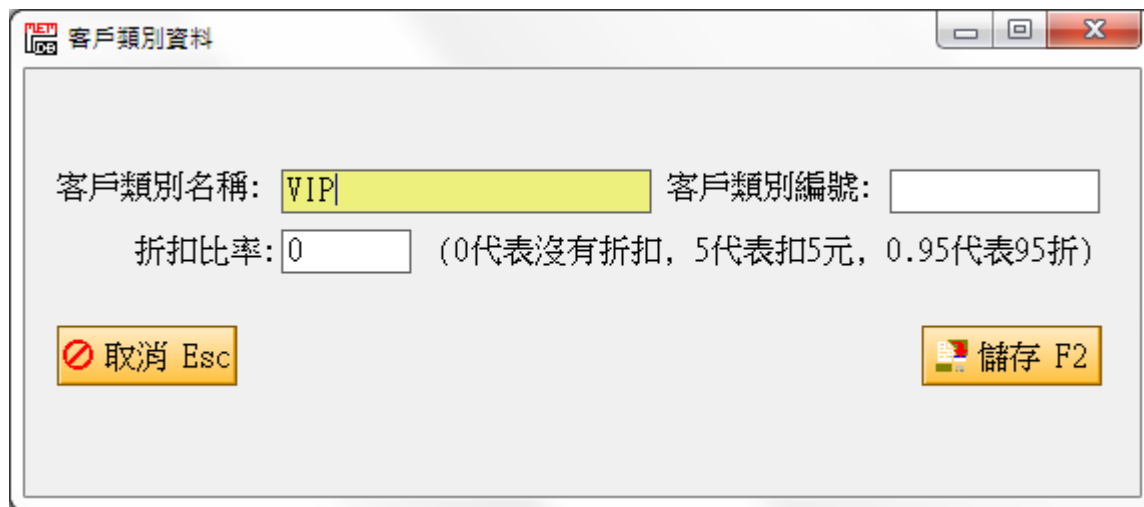

客戶類別名稱: 客戶類別編號:

折扣比率: (0代表沒有折扣, 5代表扣5元, 0.95代表95折)

在主視窗按[客戶管理], [加入], 可加入一個客戶, 如下:

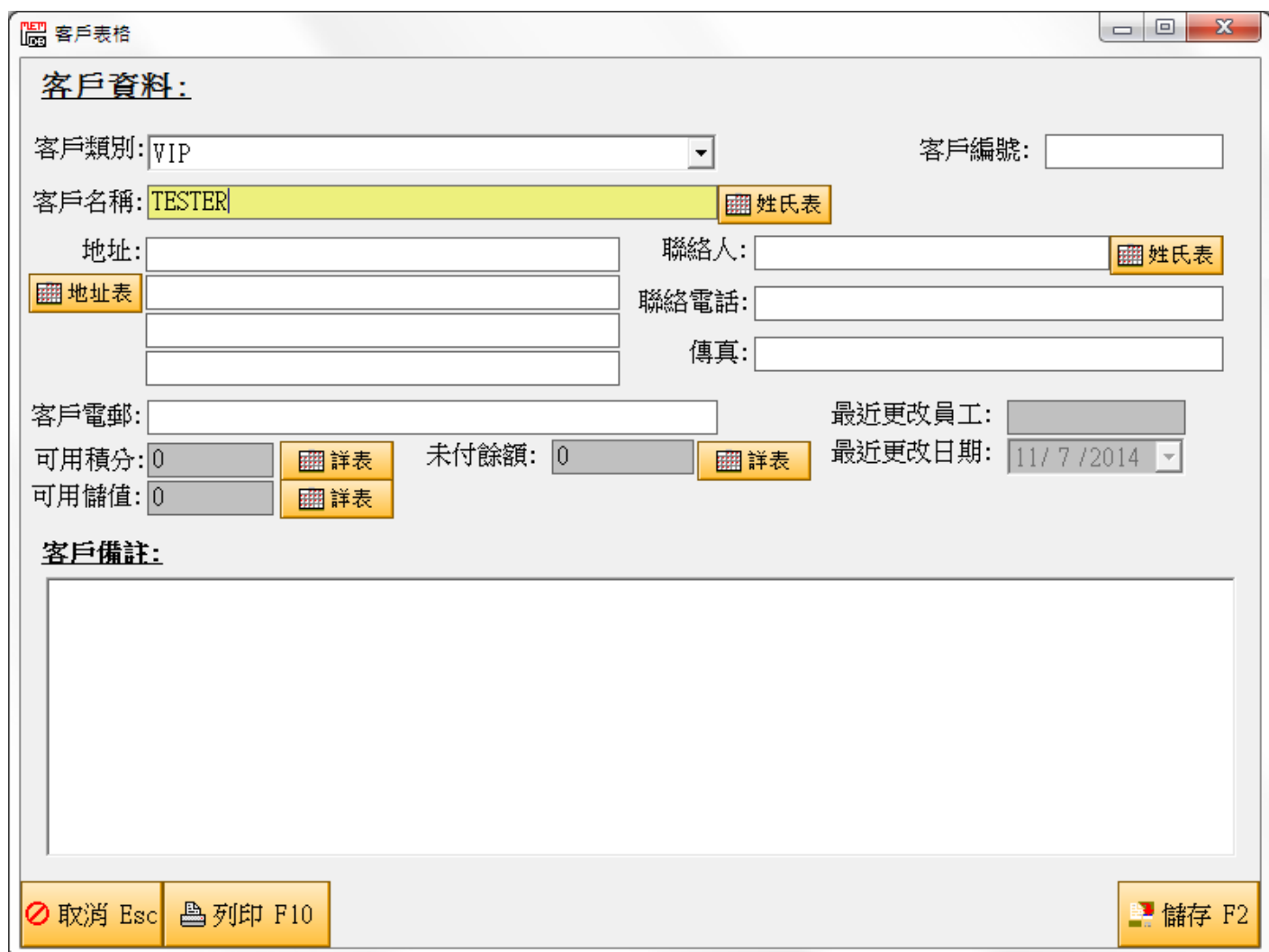

客戶資料:

客戶類別: 客戶編號:

客戶名稱:

地址: 聯絡人:

聯絡電話:

傳真:

客戶電郵: 最近更改員工:

可用積分: 未付餘額: 最近更改日期:

可用儲值:

客戶備註:

當你按[儲存], 一個新的客戶會建立, 可顯示以下視窗:

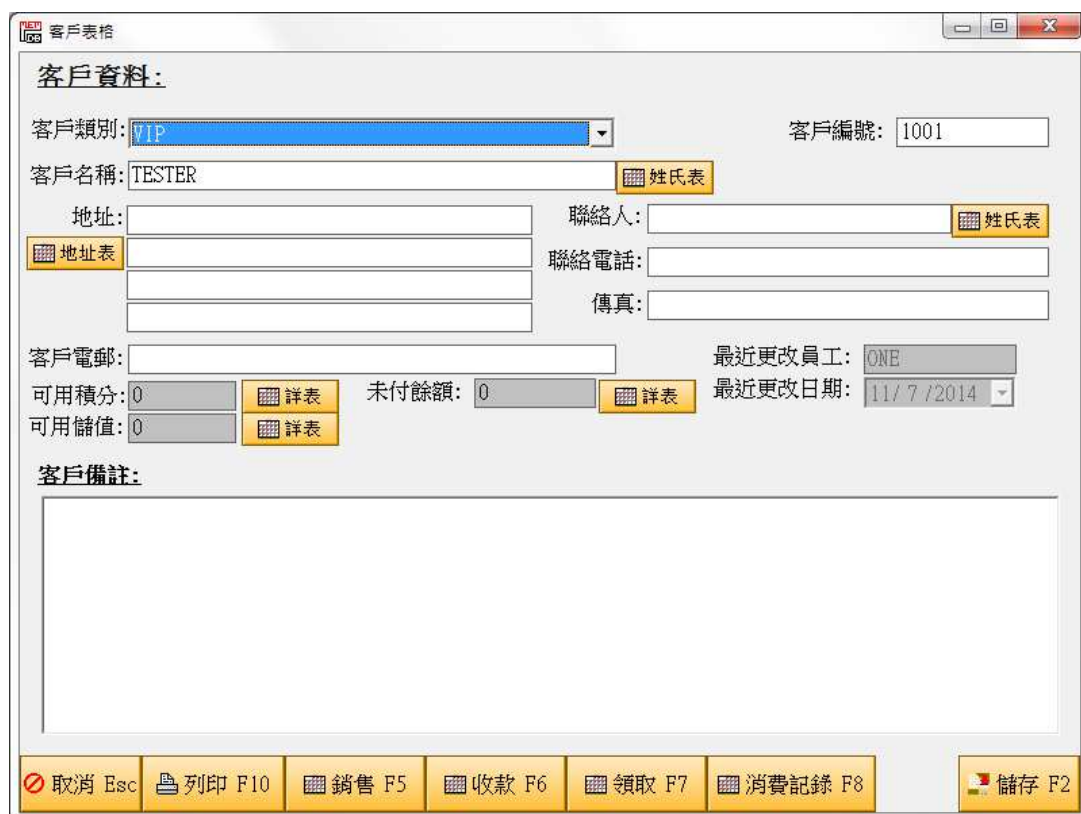

客戶表格

客戶資料:

客戶類別: VIP 客戶編號: 1001

客戶名稱: TESTER 姓氏表

地址: 聯絡人: 姓氏表

地址表 聯絡電話: 傳真:

客戶電郵: 最近更改員工: ONE

可用積分: 0 詳表 未付餘額: 0 詳表 最近更改日期: 11/7/2014

可用儲值: 0 詳表

客戶備註:

取消 Esc 列印 F10 銷售 F5 收款 F6 領取 F7 消費記錄 F8 儲存 F2

在下方, 你可以看到[銷售], [收款], [領取] 和[消費記錄], 按 [銷售], 系統會出現銷售單, 如下圖:

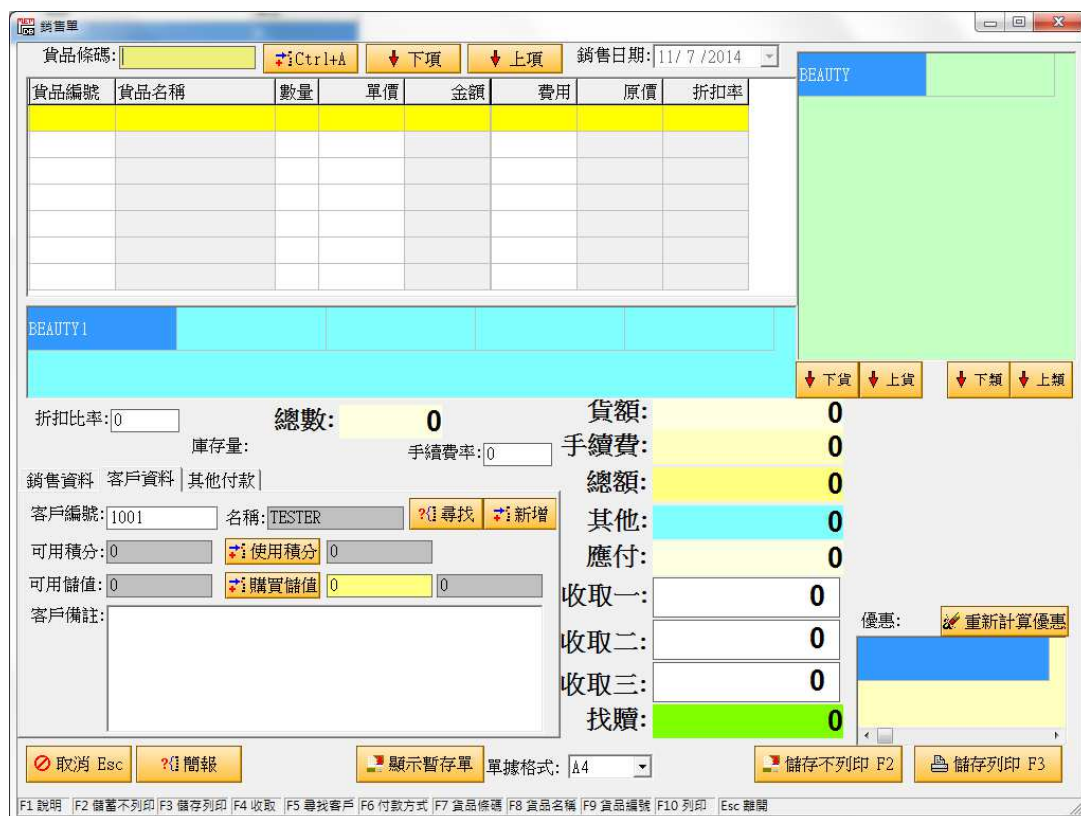

銷售單

貨品條碼: Ctrl+A 下項 上項 銷售日期: 11/7/2014

貨品編號	貨品名稱	數量	單價	金額	費用	原價	折扣率

BEAUTY1

折扣比率: 0 總數: 0 貨額: 0

庫存量: 手續費率: 0 手續費: 0

銷售資料 客戶資料 其他付款

客戶編號: 1001 名稱: TESTER 尋找 新增

可用積分: 0 使用積分: 0 總額: 0

可用儲值: 0 購買儲值: 0 其他: 0

客戶備註: 應付: 0

收取一: 0 收取二: 0 收取三: 0 找贖: 0

優惠: 重新計算優惠

取消 Esc 簡報 顯示暫存單 單據格式: A4 儲存不列印 F2 儲存列印 F3

F1 說明 F2 儲存不列印 F3 儲存列印 F4 收款 F5 尋找客戶 F6 付款方式 F7 貨品條碼 F8 貨品名稱 F9 貨品編號 F10 列印 Esc 離開

你要按下中間的貨品[BEAUTY1], 就能銷售 10 件(在貨品資料, 你可以設定預售量為 10. 如下:

銷售單

貨品條碼: Ctrl+A ↓下項 ↓上項 銷售日期: 11/7/2014

貨品編號	貨品名稱	數量	單價	金額	費用	原價	折扣率
1001	BEAUTY1	10	150.00	1,500.00		150.00	100

BEAUTY1

折扣比率: 0 總數: 10 貨額: 1,500.00

貨品庫存量: 100 手續費率: 0 手續費: 0

銷售資料 客戶資料 其他付款

客戶編號: 1001 名稱: TESTER ? 尋找 ? 新增

可用積分: 0 使用積分: 0

可用儲值: 0 購買儲值: 0 0

客戶備註:

總額: 1,500.00 其他: 1,500.00 應付: 0

收取一: 0 收取二: 0 收取三: 0 找贖: 0

優惠: 重新計算優惠

取消 Esc ? 簡報 儲存暫存單 單據格式: A4 儲存不列印 F2 儲存列印 F3

F1 說明 F2 儲蓄不列印 F3 儲存列印 F4 收取 F5 尋找客戶 F6 付款方式 F7 貨品條碼 F8 貨品名稱 F9 貨品編號 F10 列印 Esc 離開

如你在[進階管理-> 系統設項-> 選擇了 [銷售預設賒帳]，系統會預設為賒帳，但你可以在收取輸入收取金額，如 500 按 [ENTER]:

銷售單

貨品條碼: Ctrl+A ↓下項 ↓上項 銷售日期: 11/7/2014

貨品編號	貨品名稱	數量	單價	金額	費用	原價	折扣率
1001	BEAUTY1	10	150.00	1,500.00		150.00	100

BEAUTY1

折扣比率: 0 總數: 10 貨額: 1,500.00

貨品庫存量: 100 手續費率: 0 手續費: 0

銷售資料 客戶資料 其他付款

客戶編號: 1001 名稱: TESTER ? 尋找 ? 新增

可用積分: 0 使用積分: 0

可用儲值: 0 購買儲值: 0 0

客戶備註:

總額: 1,500.00 其他: 1,000.00 應付: 500.00

收取一: 500.00 收取二: 0 收取三: 0 找贖: 0

優惠: 重新計算優惠

取消 Esc ? 簡報 儲存暫存單 單據格式: A4 儲存不列印 F2 儲存列印 F3

F1 說明 F2 儲蓄不列印 F3 儲存列印 F4 收取 F5 尋找客戶 F6 付款方式 F7 貨品條碼 F8 貨品名稱 F9 貨品編號 F10 列印 Esc 離開

那就會收 500，另外 1000 是賒帳。輸入完銷售資料，按[儲存不列印] 可儲存。

儲存後會返回客戶資料，

客戶表格

客戶資料:

客戶類別:VIP

客戶編號:1001

客戶名稱:TESTER

聯絡人:

地址:

聯絡電話:

客戶電郵:

最近更改員工:ONE

可用積分:0

未付餘額:1000.0

可用儲值:0

最近更改日期:11/7/2014

客戶備註:

取消 Esc

列印 F10

銷售 F5

收款 F6

領取 F7

消費記錄 F8

儲存 F2

所有銷售必須全付才能領取，你可以按[收款]，

收款單

應收單位:TESTER

收款編號:

應收總額:1,000.00

負責員工:ONE

收款日期:11/7/2014

收款總計:1,000

備註:

日期	編號	金額	已收金額	未收餘額	實收金額
11/7/2014	10000	1,000	0	1,000	1,000

取消 Esc

儲存 F2

按下要付款的單，然後儲存，

因為所有收款必須經[銷售單] 收，所以系統會把 1000 款項過入銷售單，你按[儲存不列印]就能記者會收款，如下：

銷售單

貨品條碼: Ctrl+A 下項 上項 銷售日期: 11/7/2014

貨品編號	貨品名稱	數量	單價	金額	費用	原價	折扣率

BEAUTY

BEAUTY1

折扣比率: 總數: 0 貨額: 0 手續費: 0

庫存: 手續費率: 總額: 1,000.00 其他: 0

銷售資料 | 客戶資料 | 其他付款

W	T	D	銷售類別: 預設
7	8	9	銷售分店: MK
4	5	6	員工: ONE
1	2	3	付款一: 現金
C	0	Enter	付款二: 現金
			付款三: 現金
			備註: 收款 -

收取一: 1,000.00 收取二: 0 收取三: 0 找贖: 0

優惠: 重新計算優惠

取消 Esc 顯示暫存單 單據格式: A4 儲存不列印 F2 儲存列印 F3

F1 說明 F2 儲存不列印 F3 儲存列印 F4 收款 F5 尋找客戶 F6 付款方式 F7 貨品條碼 F8 貨品名稱 F9 貨品編號 F10 列印 Esc 離開

建立以上銷售單後，系統會出現以下收款記載：

收款單

應收單位: TESTER 收款編號: 1000 客戶

應收總額: 1,000.00 負責員工: ONE 收款日期: 11/7/2014

收款總計: 1,000 備註:

日期	編號	金額	已收金額	未收餘額	實收金額
11/7/2014	10000	1,000	0	1,000	1,000

取消 Esc 列印 F10

按[取消]可返回客戶資料：

客戶表格

客戶資料:

客戶類別: VIP 客戶編號: 1001

客戶名稱: TESTER

地址: 聯絡人:

聯絡電話: 傳真:

客戶電郵: 最近更改員工: ONE

可用積分: 0 未付餘額: 0 最近更改日期: 11/7/2014

可用儲值: 0

客戶備註:

取消 Esc 列印 F10 銷售 F5 收款 F6 領取 F7 消費記錄 F8 儲存 F2

現在全付了，你可以按[領取]:

領取單

客戶: TESTER

負責員工: ONE 領取編號: 領取日期: 11/7/2014 備註:

總領取數量: 3

日期	編號	貨品名稱	數量	已領	未領	領取
11/7/2014	10000	BEAUTY1	10	0	10	3

取消 Esc 儲存 F2

你可以按要領取的貨品，或輸入領取數量，如以上可領取 10 件，但你可輸入 3，然後按[Enter]。按儲存]可建立領取單。

返回客戶，你可以按[消費記錄]看到這客戶的銷售資料，如下：

消費記錄

TESTER

輸出

列印 F10

離開 Esc

日期	銷售編號	貨品	單價	數量	領取	未付
11/7/2014	10000	BEAUTY1	150	10	3	0
總數	1			10	3	0